En Son Dakika

3 KURUŞ

Günün en geç saatinde çıkar Halk Gazetesi

Yüzde 128 kârla ayakkabı satan

Baker mağazası müdürü ile ayakkabı dairesi şefi bugün TEVKİF EDİLDİ

Sahibi ve Umum Neşriyat Müdürü
Hasan Rasim Us
Basıldığı yer
VAKIT MATBAASI
Ankara Caddesi VAKIT Yurdu

2
AGUSTOS 1941
CUMARTESİ

Numara 692 Sene 2
Tel: 23872 Posta kutusu 214

Mahkeme birbirini nakzeder mahiyette ifade veren fiyat murakabe komisyonu âzalarının da celbine karar verdi

Duruşmaya çarşamba günü devam edilecek

Ayakkabı fiyatları üzerinde yüzde 128 gibi, görülmemiş bir derecede ihtikâr yapan Beyoğlunda meşhur Baker mağazası mümessili ve müdürü Salamon Serero ile Baker mağazası ayakkabı dairesi şefi Dimitri Pavlidisin muhakemesi bugün öğleyin asliye ikinci ceza mahkemesinde başladı. Üç saat devam etti.

Muhakeme maznunların vekilleri ile müddeiumumi muavini arasında bir hayli münakaşalı geçmiştir.

Devamı 2 nc sayfada

Baker mağazası müdürünün tevkifhaneye gönderildiği sırada alınmış iki resmi

İrandaki Almanlar

Bir Alman gazetesi İngiliz iddialarına cevap veriyor:

İngilizlerin çıkardıkları yanlış haberler *Şüphe uyandıracak mahiyettedir*

Berlin, 2 (A.A.) — Doyçe Diplomatik Und Politiş Korrespondenz gazetesi, Almanların İranda güya entrikalar çevirdiklerine dair İngiliz propagandası son zamanlarda bütün dün-

Devamı 2 inci sayfada

Alman tebliği

Aşağı Dinyester nehri geçildi

Kiyef mıntakasında bir çok esir alındı

Şark cephesine 50 Alman fırkası daha gönderiliyor

Berlin, 2 (Radyo) — Alman tebliği:

Şark cephesindeki muharebeler müsait şekilde devam ediyor. Aşağı Dniyester nehri geçilmiştir. Kief cephesinde birçok esir alınmıştır. Rumen kıtaları ileri harekatine devam ediyor. 31 Temmuzda 112 Sovyet tayyaresi tahrip edilmiştir.

Devamı 2 nci sayfada

Sovyet tebliği

Cephelerde değişiklik yok!

Estonyada bir şehir geri alındı

Tayyareler, Alman motörlü kuvvetlerine şiddetli darbeler indiriyor

Yazısı 2 inci sayfada

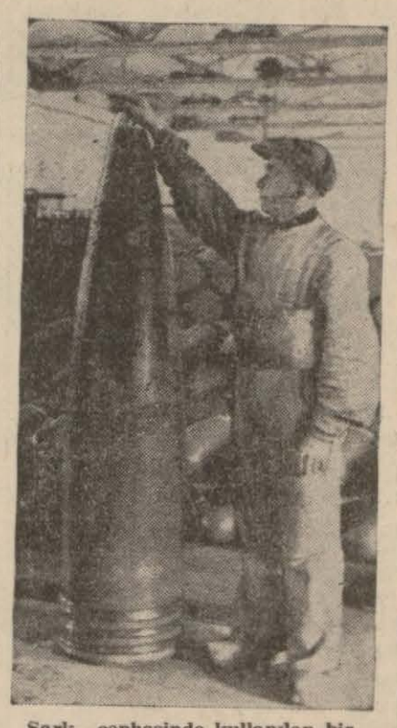

Şark cephesinde kullanılan bir Alman obüsü

Berlinde

Leningrad ve Kiyefin

Düştüğünü bildiren fevkalâde tebliğlere intizar ediliyor

Berlin, 2 (A.A.) — Anadolu ajansının hususi muhabiri bildiriyor:

Son 24 saat içinde askeri vaziyette hissedilir bir iyilik müşahede edilmiştir. Leningrad ve Kiyefin düştüğünü bildiren fevkalâde tebliğlere intizar edilmektedir.

Almanlar

Şark cephesinde Zelvanın işgali esnasında

Bir çukurda mühim vesikalar buldular

Bunlar arasında mühim emirnamelerle Alman şehirlerinin haritaları var?

Yazısı 2 nci sayfada

İngiliz komünist partisi

Neşrettiği bir beyanname ile

Garpte cephe açılmasını istedi

SERÎ ZAFER

İngilterenin nihaî ve muazzam bir gayret sarfetmesini emrediyor

Londra, 2 (A.A.) — Büyük Britanya komünist partisi umumi merkezi dün akşam neşrettiği bir beyannamede garpte ikinci bir cephe teşkili, günün en katî ve mübrem meselesi olduğunu bildirmektedir.

Komünist partisinin tanınmış azasından Pollitt, Londrada İngilterenin her tarafını temsil eden yüzden fazla

Devamı 2 nci sayfada

Arnuavutluğa muhatariyet verilecek

Roma, 2 (A.A.) — D.N.B.

Romanın resmî mahfillerinde işaret edildiğine göre, Arnavutluğun İtalya ya ilhakından sonra Arnavut devletine vazifelerinin ifasında yardım etmek üzere ihdas edilmiş olan Arnavutluk işleri müsteşarlığının ilga edilmesi Arnavutluğun muhtariyetine doğru yeni bir adım teşkil etmektedir.

Aynı mahfillerde ilâve edildiğine göre, Tiranadaki Arnavut hükûmeti bundan sonra hükûmet işlerini İtalyan umumî valisinin yarlımı ile bizzat idare edecektir.

İngilterede Parlâmento azasından birisi tevkif edildi

Londra, 2 (A.A.) — Parlâmento azasından binbaşı Sir Herbert Paul Latham, askeri kanuna mugayir harekette bulunduğundan dolayı tevkif edilmiştir. Divanı harbe sevkedilecektir.

Lise ve orta okullara Parasız yatılı gireceklerin kayıt muamelesine başlandı

Kayıt muamelesi 20 ağustos çarşamba günü akşamına kadar devam edecek

Ankara 2 (A.A.) — Maarif vekilliğinden tebliğ edilmiştir:

1 — Bu sene 915 numaralı kanun mucibince lise ve ortaokullara parasız yatılı olarak girecekler için açılacak müsabaka imtihanlarına girmek istiyenlerin kayıt muamelesine bir ağustos 941 de başlanmıştır. Kayda 20 ağustos 941 de son verilecektir.

2 — Talip olanların 20 ağustos çarşamba akşamına kadar bulundukları yerin lise müdürlüklerine lise olmıyan yerlerde orta okul müdürlüklerine ve orta okul bulunmıyan yerlerde maarif müdürlüklerine müracaat etmeleri lâzımdır.

Devamı 2 inci sayfada

Şark cephesinde işgal edilen bir şehirde ele geçen büyük bir Sovyet tankı

BOL ÇEŞİT ve YENİ STİL
MOBİLYA
almak veya görmek istiyenler
HARAÇÇI KARDEŞLER
LİMİTED ŞİRKETİ salonlarını bir defa gezmekle tatmin edilirler.
İstanbul, Fincancılar, Kızapaşa yokuşu No. 59—61—63
TELEFON: 22060

Günün Manası

Biz, fahrî müfettişler

Yazan: *Bir Muharrir*

GEÇEN gün burada gazete şikâyetlerine karşı alâkalı makamların alâkasızlığından bahsetmiştim. Akşam gazetesinin "Dikkatler" sütunu muharriri arkadaşımız, bu fikrimize tamamile iştirak ettiğini bildiren yazısında bazı istisnalar zikretti. Meselâ P. T. T. idaresi.

İtiraf edeyim ki bu istisnaları benim de kaydetmem lâzımdı. Çünkü — arkadaşımız çok haklıdır — bazı resmî dairelerimiz, gazetelerde çıkan şikâyetlere günü gününe alâka gösterirler; iki satırlık bir yazıyı bile gözden kaçırmazlar, şikâyet mevzuu üstünde hemen tahkikata başlarlar ve neticeyi de gazeteye bildirirler.

Bir misal de ben vereyim: Yalnız P. T. T. değil, bir de E. T. T idaresi var. Yani "Elektrik, tramvay ve tünel,, idaresi. Bu müessese, kendisine ait bütün neşriyata karşı o derece hassastır ki, herhangi bir gazetenin görünmez bir köşesinde, küçücük puntolarla, bir mahallede cereyan kesilmesi gibi normal arızalara dair bir şikâyet bile okusa derhal tahkikat yapar, arızanın sebeplerini izale ettiğini gazeteye bildirir. Daha ehemmiyetli şikâyetlerde neşriyat memurlarını göndererek matbuatla temasa geçer, lâzımgelen malûmatı, istatistikleri ve grafikleri verir, hâdiseyi bütün teknik sebepleriyle izah eder. Çünkü elektrik idaresinin neşriyat bürosunda, otuz senedenberi gazetecilik yapan, mesleğin bütün şartlarına vâkıf bir arkadaşımız vardır. Her gün bütün neşriyatı olanca dikkatiyle takip eder ve halkın dilekleriyle idarenin faaliyet sistemi arasında hiç şaşmıyan bir irtibat hizmetini görür.

Bu idarelerin diğer bütün resmî, yarı resmî ve amme hizmetindeki hususî müesseselere örnek olmasını isteriz. Gazetelerdeki şikâyetlere alâka gösterilmesi, işlerin selâmeti bakımından, şikâyet sahiplerinden ziyade alâkalı makamların lehinedir. Bu şikâyetler hiçbir masrafa mal olmıyan mükemmel bir kontrol hizmetini görmektedirler. Vaktiyle bir başvekilimiz "Gazeteciler bizim fahri müfettişlerimizdir,, dememiş miydi? Gazetelerin şikâyet sütunları ve şikâyet mevzulu bütün yazıları da bu müfettişlerin raporlarıdır. Müfettiş raporlarını okumayan müesseselerin işlerindeki selâmetten şüphe etmeğe hakkımız var mı, yok mu?

Kim buna menfi cevap verebilir?

At yarışlarının dördüncü haftası

Yrınki koşularda sürpriz beklenebilir

At yarışlarının dördüncüsü yarın Veliefendide yapılacaktır. Bu hafta koşulara fazla atın iştiraki merak-lılar arasında heyecanı arttırmıştır. Alkadarlar izdihamın önünü almak için üçlü bahis oynama şeklinde ta-dilât yapmışlardır. Yeni şekle göre üçlü bahis oynıyacaklar üçlü bahsin ilk biletini aynen çifte bahiste olduğu gibi iki koşu üzerinde alacaklar ve ikinci koşu sonunda kazanırlarsa bu bileti gişeden üçlü bahsin son koşu-sunda kazanması ihtimali olan atın bileti ile tebdil edeceklerdir.

Yarın üçlü, ikili, iki çifte ve bir de üçlü vardır. İkili bahisler: 1-2-3 inci koşularda, çifte bahisler 2-3.4.5 inci koşular üzerinde ve üçlü bahis de 3-4-5- inci koşulardadır. Koşulara gene saat 16 da başlanacaktır.

Yarınki koşulara girecek atları isimleri şunlardır:

Birinci koşu (Satış koşusu): Mesafe 2000 metre.

1 — Anez, 2 — Budak, 3 — Kısmet, 4 — Tarzan, 5 Basra.

İkinci koşu: Yerli yarımkan İngilizlere mahsus: Mesafe: 2400 metre:

1 — Olga, 2 — Cesur 3 — Cemile, 4 — Neriman.

Üçüncü koşu: İki yaşında yerli haliskan İngilizlere mahsus. Mesafesi 1200 metre.

1 — Karabiber, 2 — Çoban kızı, — 3 — Demet, 4 — Buket.

Dördüncü koşu: Yerli safkan İngilizlere mahsus. Mesafesi 2400 metre.

1 — Komisarj, 2 — Dandi, 3 — Karanfil, 4 — Romans, 5 — Abin Pur, 6 — Gonce, 7 — Mis.

Beşinci koşu: (Handikap) Yerli safkan Araplara mahsus. Mesafesi 2400 metre.

1 — Bora, 2 — Bozkurt, 3 — Mihrülcan, 4 — Karakuş, 5 — Işık, 6 — Simri, 7 — Sevim, 8 — Çağlar.

Bir çukurde mühim vesikalar bulundu

Berlin, 2 (A.A.) — D.N.B.

Bialistok ile Baranoviç arasındaki sahada bulunan Zelvanın işgali esnasında Alman kıtaları şehir civarında taze kazılmış ve henüz tamamile örtülememiş bir çukur bulmuşlardır. Bu çukur derhal muayene edilmiş ve kaçmakta olan Sovyetlerin aleâcele mühim vesikalar ve haritaları gömrükleri görülmüştür.

Sovyet teşekküllerine ait mühim emirnamelerden başkaca Alman şehirlerine ait birçok haritalar da bulunmuştur. Bu haritalar, civardaki Sovyet tayyare meydanından gelmiştir. 1940 ilkbaharında Sovyet devlet matbaasında bastırılmıştır ve Almanyanın çok içlerini bombalanacak Alman şehirlerindeki hedefleri gösterir manidar işaretleri ihtiva etmektedir. Rus ajanslarının keşifleri neticelerini bildiren resimler, formüller ve coğrafi ve iktisadî malûmat ile hava şartları bu haritalara ilâve edilmiştir. Sovyetlerin mühim gördükleri hedefler, kırmızı renkle çerçevelenmiştir. 155 numarayı taşıyan Magdeburg haritasında kliseler ve içtimai müesseseler de kırmızı ile çevrilmiştir.

Alman mahfillerinde beyan olunduğuna göre bu haritalar, Almanyaya karşı Bolşeviklerin taarruz niyetlerini isbat eden vesikaları tamamlamaktadır.

Öğleden akşama kadar Bir iki satırla

Hâdiseler

* Belediye reis muavini Lûtfi Aksoy Adaların ekmek ve francala ve muhtelif işlerini teftiş etmiştir.

* İstanbulun çöplerini imha etmek üzere dört fırının inşasına koordinasyon heyeti karar vermiştir.

* İstanbul mebusları yakında partide bir toplantı yapacaklardır. Geçen yıl yapılan dileklerin hangileri temin edildiği alâkalı dairelerden sorulmuştur.

* Yüzde yüz buğdayla yapılacak olan ekmek bir kaç güne kadar imal edilmeğe başlanacaktır.

* Kandilli rasathanesine yeniden bir zelzelenüma dairesi ilâve edilmiştir. Bu suretle rasathane tam manasile tekemmül etmiştir.

* Maarif vekili Hasan Âli Yücelin bu akşam Ankaraya dönmesi muhtemeldir.

Yatılı mekteplerin kayıt muamelesine başlandı

Baştarafı 1 inci sayfada

Müsabaka imtihanları bütün sınıflar için şu tarihlerde yazılı olarak yapılacaktır.:

A — Türkçe edebiyat bir eylûl pazartesi günü saat 9 da.

B — Matematik 2 eylûl salı günü saat 9 da.

İrandaki Almanlar

Baştarafı 1 inci sayfada

yaya yaydığı iddiaları çok manidar ve şayanı dikkat bir hâdise olarak telâkki etmektedir.

Gazete, İngiliz hükûmetinin bu sözde Alman propagandasının mevcudiyetini isbat için İran hükûmetine ikazda bulunduğunu tebarüz ettirerek şunları ilâve etmektedir:

İngiliz hariciye nazırının Avam kamarasındaki beyanatı esnasında, bu İngiliz teşebbüsünün Sovyet hükûmetiyle tam mutabık olarak yapıldığını söylemesi manidardır. İngilizlerin İranda bulunan birkaç Almanın faaliyeti hakkında yanlış haberler yaymak için sarfettikleri gayret çok şüphe uyandıracak mahiyettedir. Çünkü İngiliz - Sovyet paktı bu gayretlerin esasını teşkil etmektedir. Bu zaviyeden tetkik edildiği takdirde İngiliz manevrası ehemmiyet kesbetmektedir Şimdiki halde bütün meselenin lâftan ibaret olmasına rağmen, dikkatle takip edilmelidir.

İranın bu siyasi müdahaleye karşı aksülâmeli kâfi derecede vazıhtır. İran diyor ki: Bu haberleri çıkaranlar ecnebilerin herhangi gayrikanuni faaliyette bulunmalarına mani olan İran teşkilâtını bilmiyorlar

Amerika cumhur reis muavini

"Hürriyet tersanesi,, adındaki top fabrikası-nın resmiküşadında nutuk söyledi

Hürriyetin korunması bize bağlıdır

Bu vazifede kusur etmiyeceğiz

Burlington, 2 (A.A.) — Amerika cumhurreisi muavini Vallace "Hürriyet tersanesi,, adı verilen Iova top fabrikasının resmi küşadında söylediği nutukta demiştir ki:

Kuvvet ve kudretimizi azami derecede inkişaf ettirmek ve harbe girmeğe hazır olduğumuzu icraat ve hattı hareketlerimizle göstermek suretiyledir ki ancak sulhümüzü korumak ümitlerini besliyebiliriz. Harp ateşi bir kasırganın büyüttüğü orman yangını gibi bütün dünyayı sarmaktadır. Bizzat hürriyetin korunması bize bağlıdır. Bu vazifede kusur etmiyeceğiz.

Hürriyet mücadelesinin bizzat birleşik Amerika içinde de cereyan ettiğini ehemmiyetle kaydeden Vallace, bazan bilmiyerek bazan da kasten medeniyet düşmanlarını teşvik ve teşci eden patırdıcı küçük bir ekalliyete kulak asmamalarını dinliyenlerden istemiş ve demiştir ki:

Bu felâket müjdecilerine kulak asmıyalım. Selâmetimiz birliğimize, azmimize, adalet, hakikat ve demokrasi aşkımıza ve silâhlarımızın kudretine bağlıdır.

Vallace, demokrasi ile neyi kastettiğini tasrih ederek şöyle demiştir:

Bu kelime ile yalnız Alman ırkından olan asıl Amerikalıları değil bizzat Alman milletinin büyük kütlesini de kastediyorum. Alman milletinin ekseriyeti hiçbir zaman Hitler tarafından dünyaya tahakküm edilmesi gibi kanlı çılgınlığı asla tasvip etmemiştir.

Vallace, işgal edilen memleetlerden de bahsederek demiştir ki:

Güneş zannetiğimizden de daha çabuk doğacaktır. Hitlerin duvarları arkasında kudretsiz yatan betbaht milletler ışığı görmeğe başlamışlardır.

Polonya Hariciye Nazırı ile

Diger iki nazır istifa ettiler

Londra, 2 (A.A.) — Polonya mahfillerinde hariciye nazırı Zaleski ile birlikte diğer iki nazırın da istifa ettikleri bildirilmektedir. Maamafh bu istifaların general Sikorski tarafından kabul edilip edilmediği henüz malûm değildir. General Sikorski meselenin halline çalışmaktadır. İstifa eden diğer iki nazırın isimleri bildirilmemiştir. Bu nazırların istifalarını geri almaları pek muhtemeldir.

Bu mesele hakkında pek yakında resmi bir Leh beyanatının neşredileceği zannedilmektedir.

Baker direktörü tevkif edildi

Baştarafı 1 inci sayfada

Tahkikat evrakından anlaşıldığına göre murakabe kontrolörleri Beyoğlundaki teftişleri sırasında Baker mağazasının Vitrininde 4 erkek ve bir de kadın ayakkabısını 30-35 lira gibi etiketlerle görerek bunları mühürlemişler ve tahkikat sonunda yüzde elliden fazla kârla satıldığını tesbit etmişlerdir.

Ancak fiyat murakabe komisyonu tetkiklerden sonra Bakerin harpten evvel de yüzde elliden fazlaya satış yaptığı için şimdilik dünya harbi sırasında bu gibi yüksek mal satabilecağını ve bunun ihtikâr sayılamıyacağını tesbit ederek rapor vermiştir. Fakat müddeiumumilik ikinci sulh ceza hâkiminin niyabeti ile teşkil ettirdiği ehlivukuf ayakkabıcılara mezkûr ayakkabıları tetkik ettirmiş ve bunların yüzde 128 e kadar yüksek fiyatlarla satıldığını tesbit etmiştir.

MAĞAZA MÜDÜRÜ NE DİYOR?

Tahkikat evrakı okunduktan sonra, evvelâ mağazanın mümessili ve müdürü Salamon Serero sorguya çekildi, şunları söyledi:

— Mağazamızın harpten evvel bir prensipi vardı. Bu da mallarımızı yüz de 65 kârla satmaktı. Harpten sonra hiçbir zam yapmadık. Hattâ masarifimiz bir hayli artmış olduğu halde...

Kânunusani aylarında ayakkabılar üzerinde pahalılık cereyanı başlar başlamaz murakabe komisyonuna müracaat ederek bizim ne kadar krla mal satacağımızı sorduk. Komisyon bizim mağazayı lüks addederek mallarımızı yüzde elli kârla satmamızı söyledi. Biz de bunun üzerine tarifemizi buna göre değiştirdik. Şimdi öğreniyoruz ki, komisyon ayakkabı fiyatlarında, erkek ayakabıları, yüzde 50, kadın ayakkabılarında da yüz de 70 kâr haddi tayin etmiş. Bizim fiyatlar da, bu şekil üzerine tanzim edilmiştir.,

Müddeiumumi Fethi Sezai burada, fiyat murakabe komisyonunun lüks mağazalarda yüzde elli kârla satışa ancak manifaturada müsaade etmiş olduğunu işaret ile bu hususlaki kararı okudu.

KUNDURA ŞEFİNİN SÖZLERİ

Bundan sonra kundura dairesi şefi Dimitri Pavlidis sorguya çekildi. Şunları söyledi:

— Harpten evve bütün mallarımızı yüzde 65 kârla satardık. Sonra yüzde elliye indirdik. Fakat ayakkabılarımızın çoğu kadın ayakkabısı olduğu için modaları çabuk geçmektedir. Bunları taponculara hakiki değerinden de çok aşağı fiyatlara satarız. Bunun için masrafımız çoğalır. Sonra biz bu ayakkamıları model olarak getirttiğimizden ciromuz ancak yüzde 4-5 arasındadır.

Hâkim:

— Tabii 28-30 liraya ayakkabı satarsanız, nasıl fazla ciro yapabilirsiniz?

MURAKABE KOMİSYONUNA VERİLEN BİR İSTİDA

Bundan sonra Raşit Beykut adında birisinin vaktile murakabe komisyonuna verdiği bir istida okundu. Raşit Beykut bu istidasında bir gün karısına Bakerden 28 liraya bir çift yılan derisi ayakkabı aldığını, fakat ertesi günü mağazadan geçerken aynı model diğer bir ayakkabıcı 22,5 liraya vitrinde teşhir edilirken gördüğünü söylüyordu.

Murakabe komisyonu bu istida üzerine tetkikat yapmış ve ayakkabının 19 lira 10 kuruşa mal olduğunu, yüzde elli kâr ilâvesile 28 lira 60 kuruşa satılacağını, Bakerin 28 liraya satarak değil ihtikâr yapmak bilkis ucuza sattığını tesbit etmiş ve ademi takip kararı vermiştir.

"LÜKS,, MEFHUMUNUN DELALET ETTİ MANA

Bundan sonra "lüks,, mefhumunun ne ifade ettiği meselesi mevzuubahs oldu, suçlular her malı yüzde elli kârla satmak demek olduğunu söylediler

Bundan sonra zabıt tutulduğu esnada hazır bulunan polis memuru Salâhaddin Çakır dinlendi memur yalnız ayakkabıları mühürlediklerini söyledi.

Bundan sonra söz alan Salamonun vekili, esas fiyat murakabe komisyonunun raporu olmak lâzımgelirken ve bu da ihtikâr olmadığını ortaya koyarken müddeiumumiliğin tetkikat yaptırarak kendilerinin mahkemeye sevklerinin yolsuz olduğunu ileri sürerek davanın sukutunu istedi.

MAHKEMENİN KARARI

Fakat mahkeme bu noktayı varit görmedi ve müddeiumumi Fethi Sezainin de isteği veçhile biribirini nakzeder mahiyette ifade veren murakabe komisyonu azalarile ehlivukufluk yapan ayakkabıcılar cemiyeti reisi Abdullah ve diğer iki kişinin mahkemeye şahit sıfatile celplerine ve her iki maznunun da hemen tevkiflerine karar verdi ve duruşma çarşamba günü saat 14 e bırakıldı.

Maarif Vekili

Bu akşam Ankaraya gitti

Maarif Vekili Hasan Âli Yücel, bu akşamki ekspresle Ankaraya hareket etmiştir. Kendisini teşyi edenler arasında İstanbul Maarif Müdürü Tevfik Kut, maarif müfettişleri ve dostları hazır bulunuyordu.

Vekil, İstanbul mekteplerindeki son sınıf talebeleri içinde en küçüğü bulunan İnönü Lisesinin fen kolu talebesinden ve on beş on altı yaşlarında görünen Bayan Gün Tok'u görmek istemiş ve talebe istasyona gelmişti. Hasan Âli Yücel talebelerin hem en küçüğü ve hem en çalışkanlarından biri bulunan bu talebe ile konuşmuş ve iltifat etmiştir.

Maarif haberleri

Öğrendiğimize göre, mekteplerin imtihan ve gramer kitaplarının yazılışı ve mekteplerin açılma tarihlerinin tesbiti işi önümüzdeki hafta içinde tesbit edilmiş bulunacaktır.

İdrarını şişeye doldurup adliyeye gelen ihtiyar

Garip iddialarda bulunuyor

Kendisinin eski Üsküdar imamlarından ve yüz elliliklerden olduğunu söyliyen 60 yaşlarında Osman Talât adında bir meczûp dün elinde bir idrar şişesi ile adliyeye gelmiş ve müddeiumumiliğe müracaat ederek İbrahim ve Ethem adında iki kişinin kendisine büyü yaptıklarını iddia etmiştir.

İhtiyar meczup güçlü'tle teskin edilebilmiştir.

Amerika italyan elçisinin protestosuna kulak asmamış!

İtalyan hükûmeti de Amerikan gemilerini musadere edecek

Roma 2 (A.A.) — Stefani ajansı bildiriyor:

Birleşik Amerika limanlarındaki İtalyan gemilerinin salâhiyettar mahkemenin kararı olmaksızın ve gemi sahiplerine noktainazarlarını bildirmek fırsatı verilmeksizin birleşik Amerika bahriye komisyonu tarafından müsadere edilmesi, Roma mahfillerinin mütaleasına göre, bu gemi sahiplerinin menafiinin korunması için İtalyan hükûmetinin mukabelebilmisil tedbirlerine tevessül etmesini zaruri kılmaktadır.

Öğrendiğine göre, birleşik Amerika hükûmeti, hiçbir sebeb göstermeksizin yapılan bu yeni hasmane hareketlere karşı İtalyan büyük elçisinin yaptığı protestolara kulak asmamıştır.

Sovyet tebliği

Moskova, 2 (R. yo) — Sovyet istihbarat bürosu tarafından neşredilen harp tebliği:

1 ağustos günü Borhov, Nevel, Smolensk, Jitomir istikametlerinde çok şiddetli muharebeler devam etmiştir. Bu muharebeler neticesinde cephelerde esaslı herhangi bir değişiklik olmamıştır.

Hava kuvvetlerimiz, ordumuzun diğer cüzütamlariyle işbirliği halinde, düşmanın motörlü kuvvetlerine, hava meydanlarındaki tayyarelerine şiddetli darbeler indirmekte devam etmiştir.

Baltık denizinde faaliyette bulunan hava kuvvetlerimiz, düşmanın bir sahil muhafaza gemisiyle 5000 tonluk bir petrol gemisini batırmışlar ve 4 vapurunu da ağır hasara uğratmışlardır.

31 temmuzda cereyan eden hava muharebelerinde 30 Alman tayyaresi düşürdük. Bizim kayıbımız 7 tayyaredir.

1 - 2 ağustos gecesi Alman tayyareleri biribirini takip eden dalgalar halinde Moskova şehrine hücum etmek teşebbüsünde bulunmuşlarsa da tayyare dafi bataryalarımızın mânia ateşivle gece avcılarımız tarafından daha Moskovaya varmadan dağıtılmışlardır.

Şehrin üzerinde uçmıya muvaffak olan 3 - 4 düşman tayyaresi birkaç yangın ve infilâk bombası atmıştır. Çıkan bütün yangınlar derhal söndürülmüştür. 2 Alman tayyaresi düşürülmüştür. Bizim tayyare kayıbımız yoktur.

SOVYETLER ESTONYADA BİR ŞEHRİ GERİ ALMIŞLAR

Londra, 2 (A.A.) — B.B.C:

Moskovadan gelen son haberlere göre Sovyet kıtaları Estonyada bir şehri geri almışlrdır.

Alman tebliği

Baştarafı 1 inci sayfada

Alman hava kuvvetleri yeniden Moskovaya taarruz etmiş, askeri hedeflere, şimendifer iltisak noktalarına bombalar atmıştır. Birçok yangınlar çıktığı görülmüştür. Hava kuvvetlerimiz şimal cephesinde Sovyetlerin 40 tankını 20 kamyonunu, 2 zırhlı trenini, 2 cephane trenini, 3 lokomotifi tahrip etmiştir.

Londra, 2 (A. A.) — B. B. C:

Alman haberlere göre Almanya şark cephesine yeniden 50 fırka asker göndermektedir. Rus seferi için kabul edilen 2 ay müddet üç aya çıkarılmıştır.

İngiliz komünist partisinin beyannamesi

Baştarafı inci sayfada

mümessilin önünde söylediği bir nutukta bilhassa demiştir ki:

"En az fedakârlığı istilzam edecek olan seri zafer, büyük Britanyanın nihai ve muazzam bir gayret sarfetmesini emrediyor. İstihsalâta ve nakliyata mani her engel, azimle bertaraf edilmeli, tâ ki azami verim elde edilebilsin. Her iki taraftan indirilecek çekiç darbeleri düşmanın harp kudretini parçalamağa ve harp kabiliyetini azaltmağa mecbur edecektir. Bazı kimseler, Kızılorduyu vazifesini yapmakta yalnız bırakabileceğini düşünüyorlar. Hitlerin kuvvetini istihfaf etmemek lâzımdır ve Hitler ümitsizce mücadele etmeden yıkılmıyacaktır.

HİS VE AŞK ROMANI

Şehvet Yolcusu

NAKLEDEN: Muzaffer ACAR

15

Fakat dans ve arasıra içtiği bir iki kadeh şampanya yavaş yavaş onu açıyor, damarlarındaki kanın daha süratle akmakta olduğunu hissediyordu.

Baş dönüyor, bahçedeki yüksek ağaçlar, sarı ışıklarla süslenmiş kuytu köşeler, sakin ve rütubetli gece, ans edilen büyük salonun ışıkları, biribirine sokulan çiftler ve nihayet kendisini göğüsleri üzerinde sıkan erkekler hepsi hepsi küçük, hayır, küçük değil, birdenbire kadınlaşmış olan Melihanın hoşuna gidiyordu. O gece her şey gözlerine güzel görünüyor, hayatın zevkini anlıoyr ve bu zevkin o zamana kadar tatmamış olduğu, yeni, tatlı ve doyulmaz bir zevk olduğuna kanat getiriyordu.

On beş on altı yaşma kadar soğuk, sert, yarı çılgın, boyalı ihtiyar bir bebek olan annesinin yanında yaşamış, zaman zaman çok zayıf ve çok korkunç gördüğü bu kadına bir türlü ısınamamış, esasen annesi de serbest hayatına mâni olan bu yumurcağa bir türlü sevgi vermemişti. O gece ömründe ilk defa olarak Lâtif paşaların köşkünde dans ederken o ufaktefek ihtiyar kadının hayali yine buz gibi yeşil gözlerile kendisini takip ediyordu.

İstanbulda, Adada kuzini Maide ile enistesi Esadın yanında geçireceği birkaç ay nekadar çabuk geçecekti. Sonra tekrar İzmire, o haşin kadının yanına mı dönecekti?..

Silkindi, en güzel gecesini haram edecek olan bu düşünceler den kendisini kurtardı. Bir bardak daha şampanya içti ve kendisini orkestranın ahengine kaptırarak daha hafif dans etmeğe, ince belini saran erkeğe daha ziyade sokulmağa başladı.

Çok kısa süreceğinden korktuğu bu mevsimi hiç unutamıyacağına emindi. Böyle bir zevki ömründe bir daha duyamazdı. Bütün hayatınca en tatlı hatıralarla dolu ilk genç kızlık yazının ilk defa olarak hayata atıldığı bu emsalsiz günlerin hatırasını taşıyacaktı.

Birkaç haftadanberi kazanmış olduğ bu hürriyet onu mest etmişti. Madendeki küçük köşkün bahçesinde koşuyor, sabah akşam denize giriyor, çamlıklara çıkıyor, geziyor, yerinde duramıyordu. Fakat bu tatlı rüyanın acı bir sabahı olacağını düşündüğü zaman da içi parça parça oluyordu.

Kuzini Maide Esat bu masum çılgınlığı zaman zaman derin bir hüzün şekline giren bu yaşamak zevkini, genç Melihanın bu ateşli hareketlerini anlıyamıyordu. Maide ötedenberi Melihadan daha zayıf ve daha soğuktu. Aralarında dört beş yaşlık bir fark vardı, Maide ufaktefek, kuvvetsiz, adetâ tn beş yaşında bir kızı andıran zaif hasta halli bir kadındı. Hasta hali değil, hattâ hastaydı da. Birkaç sene evvel oldukça ehemmiyetli bir ciğer zafiyeti geçirmiş ve bu hastalığın sürüp giden tesirlerinden bir türlü tamamen kurtulamamıştı. İzmirli idi, fakat İstanbulda zengin bir ailenin çocuğu olan Esatla evlenmişti. Maidenin çocukluğu annesinin, babasının yanında mes'ut geçmişti. Sonra ilk gençliğinde itidalini hiç bir zaman elden kaybetmemiş ve ecmiyet içine girmeğe yavaş yavaş alışmıştı. Halbuki Meliha birdenbire anneinin esare çemberinden kurtulmuş ve o zamana kadar kendisine tamamen yabancı olan bir hayata birdenbire atılmıştı. O güne kadar hiçbir erkek Melihanın da bir kadın olduğunu düşünerek başını çevirip bakmamıştı. Herkes ancak Melihanın vahşi bir kız çocuğu olduğunu örmüştü.

Meliha ilk defa Lâtif paşaların salonuna igrdiği zaman kuzini Maidenin elini tutmuş ve korkak çocuklar gibi kuvvetle sıkmıştı. Halbuki şimdi dans ediyor ve o gece tanıdığı gençlerin kollarında döne döne Maidenin önünden geçiyor, başını çevirip kuzinine bakmıyordu bile...

Mes'uttu, dudakları, güzel ağzı muzaffer bir tebessümle açılıyor, gülüyor, gülüyordu. Bir vals yaptıktan sonra kendisini çok yorgu, çok bitkin hisseden Maide, Melihanın durmadan dans edişine, yorulmak nedir bilmiyen genç, taze, güzel vücuduna gıpta ile bakıyordu. Fakat buna rağmen kendisine! "Küçük kuzininiz güzel mi?,, diye bir sual sordukları zaman başını sallıyor, ve bir yaralı kuş haliyle:

— Evet... İstikbali parlak bir kız... Diye cevap veriyordu.

Çünkü Melihanın yüzünde pek az genç kızın yüzünde görülen güzel bir mânâ, istikbalinin çok aşk ve parlak olacağını gösteren bir ifade vardı.

Meliha nankör yaşın ne olduğunu bilmiyordu, bilmiyecekti, on beş yaşında belirmeğe başlıyan güzelliği bütün kadınlık müddetince devam edecekti.

Melihanın misafirliğinden bahsettikleri zaman Maide:

— Küçüğü biraz gezdirmek, eğlendirmek istiyoruz.

Diyordu. Fakat Meliha öyle bir az gezmekle, biraz eğlenmekle tatmin olunacak kızlardan değildi. Muttasıl geziyor, muttasıl eğleniyor, dans ediyor, yorulmak nedir bilmiyordu.

Maide yorgun gözleriyle gençliği çok güzel anlatan Melihaya hayranlıkla bakıyor, yanaklarında mariz bir kızarıklığın meydana geldiğini hissediyordu.

Maide evvelâ Melihaya karşı bir abla muhabbeti duymuş, hattâ onu himaye eder gibi bir vaziyet almıştı, fakat artık bu canlı, yorulmak bilmez, güzel kızın müthaşın dans etmesine, hayatın zevkini çıkarmasına tahammül edemiyor, onun kolundan tutmak, çekmek:

— Haydi artık yeter. Çok güzel, çok mes'utsun... diye onu hırpalamak istiyordu. Melihanın senelerdenberi kalbinde gizli bulunan bir kıskançlığı, bir hasedi ilk defa olarak meydana koyduğunu Maide yeni hissediyordu.

(Devamı var)

Mahkeme Salonlarında

YÜZELLİLİK İMAM OSMAN TALAT ADLİYEDE...

Elinde idrar şişesi, önüne gelenden Çingenelerin memleketten sürülmesini isteyip duruyordu

YARIM saattenberi bir türlü başımdan savamadığıma göre, müddeiumumi muavininin bu ihtiyar mezzubu iki kelime ile nasıl teskin edip uslu uslu dışarı çıkarabildiğine doğrusu hayret ediyordum.

Bülbülün çektiği dili bilsidir, der. Nereden aklıma esmişti, de kendi. Eli elinde bir şişe ile müddeiumumi. Oda odasından çıkarken çevirmiştim. Daha:

— Hayrola, birader, nedir, seni buraya getiren sebeb? der demez. Bo. mmuş, sol elinde yarı dolmuş, köpük. Sarı bir mayi bulunan şişeyi ileri sallıyarak:

— Ne mi? diye bağırmıştı. Daha ne olacak yahu! İbrahim ve Ethem adın. Şu iki Mecusi sihirbaz yok mu? İş. Onlar bana büyü yaptılar, büyü! Şu elimdeki şişeye!

— Baktım!

— İşte, gördün mü bunu? Bu benim idrarımdır. İçinde hem sihir var, hem zihir.

İbrahim ile Ethem asien mecusi ve sihirbazdırlar. Önüne gelene sihir yapıyorlar. Benim için de yaptılar. Hasta. Çenelerim biribirine çarpıyor, hoplayıp, zıplayorum.

Ama, şu fen yok, fen! İşte o sihri meydana çıkardı. Hastanede Avrupadan gelen son sistem aletlerle idrarım tahlil edildi ve sihir ile zehir ortaya çıkarıldı.

Bütün çingeler de bu adamların nesilden gelmedir. Çingenelerin de İbrahim ve Ethem ile beraber memleketten çıkarılmasını istiyorum.

— Allah, Allah şu garip çingenelerin ne günahı var yahu?

— Ben yalnız kendi... için değil, herkesin menfaati namına konuşuyorum be?

— Ne varsa bu çingenelerde var. Sihir, sihir, büyü, müyü

Artık bir deli olduğu şüphesi götürmez bir şekilde anlaşılmıştı. Anlatırken eliyle o kadar hızlı sallıyordu ki, idrar fıldır dönen gözlerine baktıkça, ha bağıma indirdi, ha indirecek!.. Titreyip duruyordum.

Sayrek, kır telli bir sakalı vardı. Derece heyecanlanıyor ve ateşleniyordu ki her lâfı gırtlağını şişirerek söylıyor:

— Ah bir mahkemeye çıkabilsem, anlatırdı, ah. O zaman her şeyi meydana göyleceğe koyacağım.

Ve cebinden bir sürü kâğıtlar çıkarak birer birer gösteriyordu:

— Bak bu dahiliye vekâletine, şu müddeiumumiye vekâletine, şu bilmem ne müdüriyetine lâh.... yazılmıştır, hepsi derdimi anladılar.

Yakında, yakında, çok yakında... Göreceksin ki bana sihri yapan İbrahim ve Ethem bu memleketten sürülüp atılacaklar.

Fakat ah şunları bir elime geçirsem..

— Peki buraya neye geldin?

— Dava açmağa dava, bak o içeri ki bey yok mu? Bana söz verdi. Jandarmalarla onları aratıp bulduracak. Bunlar asien mecusidir. 1258 senesinde buraya gelmişlerdir. Ben de 935 senesinde memlekete gelir gelmez etkisimi aldılar. Beni sihirlediler. Ondan sonra her zaman bak böyle çenelerim birbirine çarpıyor, hoplıyor, zıplıyor.

İhtiyar mezzup şimdi çenelerini, birbirine şiddetle çarptırıyor ve bir ağzımı kaldırıp ötekini indirerek, Platon gibi hop hop zıplıyordu.

Artık yanından sıvışmak istiyordum. O zıplamakla, hoplamakla meşgülken yavaş yavaş geriledim. O bu farketti, koştu, yakama yapışa.

Sesini çıkarma. Her uyandığı zaman hesabı yeniden görüyor.

— Dur, dur bakayım, daha davam bitmedi. Diyerek yeniden anlıtmağa başladı. Fakat anlattıkları hep aynı şeylerdi. Bir aralık:

— Hem, dedi, siz bana böyle bakmayın. Ben imamım, imam. Daha doğrusu imamdım. Adım Osman Talât. Yüz elliliklerdenim. İngiliz muhipleri cemiyetinin azasındandım. Firar ettim ve 935 senesinde affedilerek tekrar yurduma döndüm. Yaaaa...

Bizi gören etrafımıza toplanıyordu. Ben kendi hesabıma kalabalığa seviniyordum. Zira bir aralık, geçenlerde Bakırköy hastanesinde, zorla hademeye pisliğini yediren bir deliyi hatırlamıştım. Doğrusu artık korkmağa başlamıştım. Bereket meraklılardan birisi bir sual sordu, da meczup yüzellilik ona dönerek macerasını yenibaştan anlatmağa başladı. Bu fırsat bir daha elime geçmezdi. Onları başbaşa bırakarak uzaklaştım.

Artık akşam olmuş mahkemeler birer birer kapanarak herkes gitmeğe başlamıştı. Yüz ellilik Osman Talât ise hâlâ elindeki idrar şişesini sallıyarak önüne gelene sihirbaz İbrahim ve Ethem ile çingeneleri memleketten sürmelerini rica edip duruyordu. Tekrar yakalanmaktan korkup alelacele merdivenlerden inerken kendisini bekliyenlerden iki kişi onu konuşuyor, birisi diğerine şöyle diyordu:

— İşte azizim, düşünmeden, yapılan hareketler sonunda çekilen memleket hasreti insanı bu hale koyar. Asıl büyü, zehir, sihir budur.

ADLİYE MUHABİRİ

Ne diyorlar?

Yol ve medeniyete dair

Şehirliyi köye, köylüyü şehre katarak bu toprakta aşağı yukarı bir medeniyet seviyesi yapmak istiyor muyuz? Önce yol yapalım. Ya köylü motörle şehre gelmeli, ya şehirli motörle hiç olmazsa köyün patika yoluna kadar varabilmeli. Yol bütün halkçılık plân ve projelerinin alfabesi olmalıdır. Fikir, propaganda bile yol ister: Kara yolu, deniz yolu, hava yolu. Şehirli eşeğe binip dağlar aşarak köye gidemiyor, köylü de zayıf merkebi ile şehre ulaşamıyor. Hattâ ulaşsa da büyük merkezler eşekli yolcu kabul etmiyor.

... Hükûmet, nafıa, maliye, iktisat vekâletleri, belediyeler, elbirliği yapmalıdırlar. Motörün hâkim olduğu medeniyet onun icap ettirdiği asfalt yola muhtaçtır. Bunu ihmal ettikçe avuç dolusu paramız Avrupaya akar durur.

— Burhan Cacit (Son Posta)

HAVACILIK

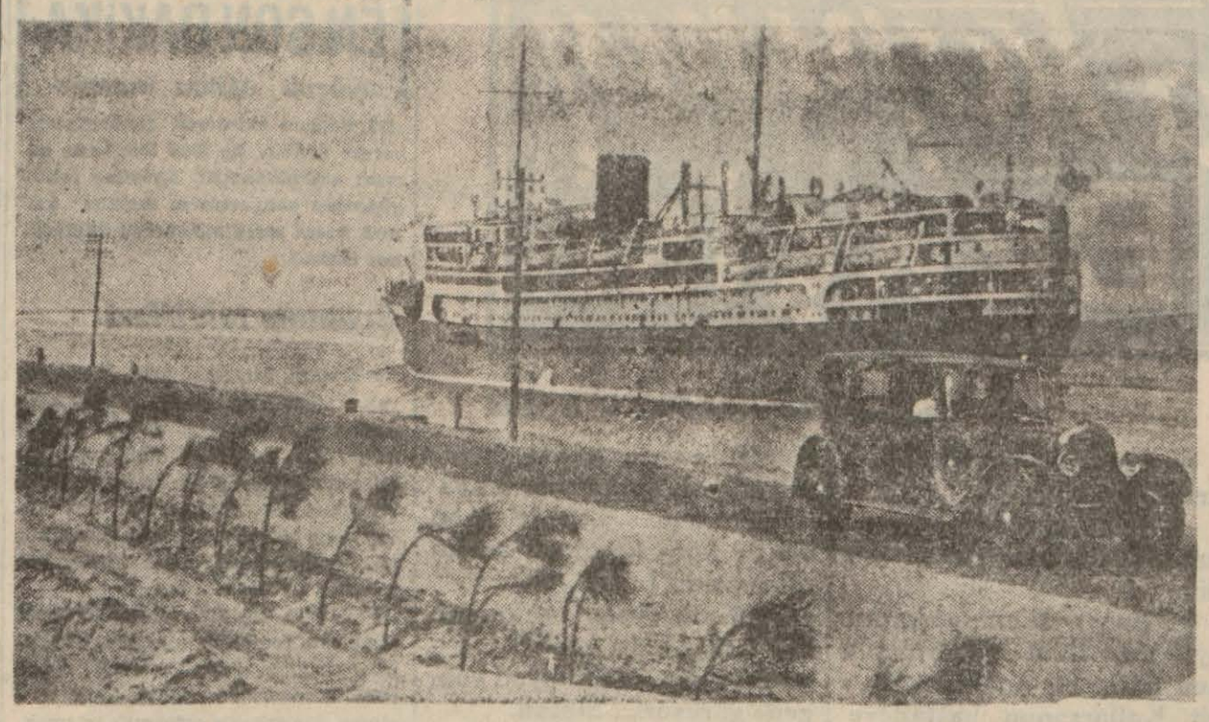

Mihver tayyareleri tarafından son zamanlarda sık sık bombalanan Süveyş kanalı

Süveyş kanalı ve mihver havacılığı

Yazan: A. ŞARKLI

SÜVEYŞ kanalının bugünkü askeri ehemmiyeti, şimdiye kadar olan bütün safhalara nazaran had diasgariyi bulmuştur. Genişliği tahminen 100 metre olan bu kanaldan Büyük Britanya denizcileri istifade edecek ne türlü nakliyatı temin etmekte ve hattâ Kızıldeniz yoluyla yapılan Amerikan yardımının da kısa zamanlarda şark orduları emrine verilebilmelerini kolaylaştırmaktadır.

Mihver havacılığının ortaşarktaki savaşları yanında yer alan Süveyş taarruzları, bu kanal üzerinde olan nakliyat sırasında baskın yaparak bir kaç ticaret veya harp gemisini batırarak uzun zaman için, hiç olmazsa ortaşark cephesinde neticenin alınması zamanına kadar burasını tıkamak ve istifade edilemez bir hale getirmek gayesini gütmektedir.

Süveyş kanalının çölü katederek iki denizin biribirile irtibatını temin eden kısmı 171 kilometre uzunluğundadır. Bu uzunluğun muhtelif kısımlarında baskına uğratılacak ticaret gemilerinin batırılmasile nakliyatı durdurulacak olursa, Büyük Britanya imparatorluğu çok büyük zararlar görebilir..

Bugün için Alman havacılarının; kanalın bir yerinde bir ticaret gemisini tahrip ve geminin ağır hasara uğrıyarak yerinden hareket edemiyecek bir hale getirdikleri söylenmektedir. Bu takdirde kanalın üzerinde yapılmakta olan nakliyatın sekteye uğramış bulunması ihtimali de çok fazladır. İaşe ve ikmal bakımlarından hemen hemen ortaşark ordusunu besliyen Süveyş kanalının uzun bir zaman için kullanılmaz bir hale getirilmesi Büyük Britanya için hiç de hoş bir şey değildir.

Nasıl ki; Libyada harekette bulunan mihver ordularının gerilerini vurmaktan ziyade bu cepheye her türlü yiyecek ve içecek ve hattâ cephane taşıyan nakliye tayyarecilliğini avlamak suretile ortaşark mihver kuvvetlerini müşkülâta düşürmek ve yıpratmak İngiliz tayyarecileri için birinci derecede ehemmiyeti olan bir mesai safhası ise, mihver havacıları için de yapacağı pike bombardıman taarruzlarile kanal içinde batırmağa muvaffak olacağı gemiler sayesinde Süveyş kanalını tıkamak ve bu suretle Britanyalı tayyarecilerin tehditlerine cevap mahiyetinde bir hareket göstermek akla yakındır.. Bu suretle mihverin ikmal ve iaşe düşüncesi karşısında Britanya imparatorluğunun da bir gailesi başgöstermiş olur...

Şu halde, her iki taraf havacılığı mütekabil tesirlere başvurmakla beraber, gelecek zararları da karşılamak ve müdafaa etmek mecburiyetindedirler. Demek oluyor ki; sadece taarruz kabiliyetine güvenerek harekete geçmek, istenilen ve beklenilen neticeye varmak şanslarını hazırlamış olmıyacaktır.. Her iki havacılık da kendi menfaatlerini daha önce korumak zaruretini duymaktadırlar. Ve bu sebebledir ki; ortaşarkta mevcut mihver ve Britanya tayyarecileri her iki vazifeyi de biranda başaracak sayıda olmadıklarını gösterecek şekilde hareket etmekte ve bir devreyi taarruza hasrederse, ikinci bir devrede de mukabil taarruzları önlemek üzere müdafaaya ehemmiyet vermektedir. Fakat bu arada daha ziyade mihver havacılığının pike bombardıman tayyareleri sık sık Süveyşi ziyaret etmeğe başlamış bulunuyorlar...

Bir ne bahasına olursa olsun Büyük Britanya imparatorluk havacılarının bu 171 kilometre uzunluğu olan kanalı müdafaa etmesi lâzımdır. Hayati kıymeti olan deniz nakliyatı ve Sicilyanın Alman havacılığı tarafından bir üs olarak hazırlanması ve bu dar boğazın devamlı bir tehdit altın bulundurulması dolayısile, icabında ve mecburiyet halinde olacak her türlü yardımı ve bilhassa Amerikan yardımının Akdenize ve Ortaşark cephesine buradan geleceği düşünülmelidir. Bunun için de kanal geçişlerinin gecelere inhisar ettirilmesi ve kanalı aşması daha emniyetli olur. Gece taarruzlarında pike bombardımancıların gündüzlere nazaran olacak isabet ihtimalleri ve taarruz kabiliyetleri daha zayıf olur...

Mihver havacılığının gayesine varmaması ve ortaşark emniyetini müdafaa etmek de Büyük Britanyalı tayyarecilere düşmektedir.

Fıkra

Sesi çıkmıyan keman

Bir hırsız gece yarısından sonra bir dükkânın kilidi ile oynarken yakalanmış.. Gazetelerin yazdığına göre, polis tarafından ilk istiçvabında: — Maksadım hırsızlık değildi; demiş; kepengin iyi kapanıp kapanmadığına bakıyordum.

Bu küçük vaka bize şu fıkrayı hatırlattı:

Hırsızlardan biri, yine böyle bir gece yarısı, yine böyle bir dükkân kilidi ile oynarken görülmüş; daha doğrusu yakalanmış.

Bekçi — Ulan, demiş ne yapıyorsun orada?

Hırsız — Hiç, demiş, keman çalıyorum.

— Ya sesi çıkmıyor? Nasıl keman bu?

Hırsız:

— Yeni usul bir keman, demiş; Onun sesi sabahleyin çıkar! Bereket, zabıtamızın tedbiri böyle kemanların sesini olduğu yerde boğuyor da şimdi sabahleyin de çıkmıyor.

NASRETTİN

GÜLERMİSİN AGLARMISIN

Hudut

Nişanlısı bir dükkânın camekânı önünde durdu:

— Şu kürk mantoyu alsana bana! dedi.

— Kürk mantoyu mu? İki yüz lira!

— Ne olur? Hani aşkımın hududu yok diyorsun?

— Aşkımın hududu yok amma, maalesef kesemin hududu var..

Şemsiye

Yağmur yağıyordu. Koca eve sırsıklam geldi. Karısı çıkıştı:

— Şemsiyeni yine mi kaybettin?

— Hayır. Geçen gün bulduğum şemsiyeyi kaybeden karşıma çıktı da.

— Hayır evlâdım, burası hayvanat bahçesi değil.

Bir deli Kızın HATIRA DEFTERİ

YAZAN İskender F. SERTELLİ

No. 24

— Leylâ! Biz bahçeye iniyoruz.. Siz de glin de sabah havası alın..

Kapıyı araladım ve anneme:

— Şimdi geliriz, anneciğim! dedim.. Biraz konuşalım da.

— Aman, sizin konuşmalarınız da hiç bitmez. Yan yana geldiğiniz zaman, o kadar lâfları da nereden bulursunuz?

Annem gülerek merdivenden indi.

Ben kapıyı kapadım.

Neriman hararetli bir sesle, kimi ve nasıl sevdiğini anlatmağa çalışıyor:

— Dün niçin gelmediğimi şimdi anladım, değil mi? Ah Leylâ.. O ne güzel, ne yakışıklı bir gençti. Çoktanberi peşime düşmüştü. Dün kollejden dönerken. Arnavutköyünden aynı tramvaya bindi. Onu görünce yüreğim hopladı. Çok heyecanlıydı.. Benimle konuşmak istediğini hissediyordum. Terbiyeli, düşünceli bir gençti. Benim vaziyetimi de korumak istiyordu.

— Tramvayda konuşabildiniz mi?

— Hayır. Ortaköye geldiğimiz zaman bana niyazkâr bir tavırla baktı ve Ortaköye inmemi istedi. Yürüdü, inip inmiyeceğimi bilmediği için müteredditi görünüyordu.

— İndimi tramvaydan?

— Evet.. İndi.

— Ya sen?

— Ben de inmişim.. Sakın gülme bana, Leylâ! İndiğimin farkında değildim. Kendimi caddede buldum ve o birden yanıma sokuldu: "Şu sahildeki gazinoda birer kahve içebiliriz, hanımefendi!" dedi. Yürüdük. Gazinoya girdik. Bana inan ki, çok terbiyeli, çok ihtiyatkâr bir gençti o. Ben kendimi ondan daha serbest görüyordum. Aramızda ilk konuşma şöyle oldu:

— Sizi ilk görüşte sevdim, küçük hanım! Ben, içi dışı bir insanlardan biriyim. En son söyliyeceğim sözü, ilk önce söylerim. Beni mazur görünüz.. Bu, biraz aile terbiyesinin bana verdiği dürüstlükten doğuyor. Evvelâ isminizi sorabilir miyim?

— Neriman..

— Nerede oturuyorsunuz?

— Şehzadebaşında..

—Buralarda yapayalnız ne işiniz var ?

— Kollej talebesiyim.. Buralaratam beş yıl daima yalnız gidip geldim.

— Çok âlâ. Kolleji ne zaman bitireceksiniz?

— Bu sene bitirdim. Diplomam için gidip geliyorum.

— İşte buna daha çok sevindim. Demek kolleji bitirdiniz!. Şimdi ben kendimi tanıtayım: İsmim Turhan. Mimarım.. Tahsilimi Pariste tamamladım.. Ve bu sene tahsilden memlekete veni döndüm. Yirmi altı yaşındayım. Henüz bir iş tutmadım. Ankaradan iki müsait teklif aldım. Bundan evvel evlenmeğe karar verdim.. Tekliflerden herhangi birini eşimle müzakere ederek, ondan sonra kabul etmek fikrindeyim.

Modada kendi köşkümüzde oturuyoruz. Babam ve annem istikbalimle çok yakından alâkadar olan samimî ve fedakâr insanlardır. Onları ilk görüşte seveceğinizden eminim. Kimin kızı olduğunuzu, ailenizin seviyesini bilmemekle beraber, sizi kollejde tahsile sevkeden bir ailenin çok iyi maksatları olabileceğine kaniim. Size gelince, senelerdenberi hayalimde yaşayan bir kadın tipi olduğunuz için, tesadüfün karşıma çıkardığı bu fırsattan istifade etmek ve peşinizi bırakmamak emelindeyim.

Leylâ kahkahayla gülmeğe başladı:

— Ne eksantirik bir tanışma. Bu kadar çabuk biribirinizle anlaştıktan sonra, iş düğün gününün tesbitine kalmış olmalı.

Neriman babasının bir sözünü hatırlattı:

— Sen bilirsin ki, benim babam sürat karar sahibi bir adamdır. Bilhassa böyle evlenme bahislerinde işin uzamasına hiç taraftar değildir. "Çarçabuk anlaşmalı ve evlenmeli.,, der. Fakat, ben bu fikirde değilim. Dün ilk konuşmalarımızı sana aynen anlattım. Yarın Tepebaşında akşam üstü ikinci defa buluşmamız için randevu verdim. Bana kalırsa, bu işler çabuk bitmemeli.. İki taraf da biribirini tartmalı.. Anlamalı.. Biribirimize verdiğimiz malûmatlar zahiren tatmin edici mahiyette olmakla beraber, aile saadeti için sadece bunları gözönünde tutmak kâfi gelmez, değil mi?

Başımda bir uğultu hissettiriyordu.

Nerimana birdenbire söyliyecek söz bulamıyordum.

— Çok sernemledim, Nerimancığım! Böyle bir iş benim başıma gelseydi, çok düşünürdüm. Ben, bilirsin ki, baban gibi sürat karar sahibi bir insan değilim. Bilâkis bu gibi hayatı mesele lerde günlerce, aylarca düşünmenin daha faydalı olacağına kaniim. Bu düşünce devresi içinde insan biribirini daha iyi anlamış, tartmış olur.

— Evet. Ben de bu fikrindeyim. Hatta senden bir ricam var: Yarın akşam buluşacağımız pastacıya senin de gelmeni istiyorum.

— İşte bu mümkün değil.

— Niçin olmasın? Ben bu gece sizde kalırım. Yarın birlikte gideriz. Yarın gece de sen bizde kalırsın! Buna hayır demene bir sebep de yok. Bizim evimizde yatmamış bir insan değilsin ya..!

(Devamı var)

Kara kapının Bekçisi

- 32 -

Çeviren: MUZAFFER ESEN

— Gidip ona kapıyı açtınız değil mi Stepan? İçeriye girdi, sizi itti ve...

— Hayır, hayır, itmedi. Bana emretti: "Benimle beraber geliniz, bir yardımcıya ihtiyacım var. Olen bir adamı buraya getireceğiz."

— O vakıt siz de onu takip ettiniz, demek, sizi nereye götürdü?

— Parka. Beni götürdüğü noktayı size sonra gösteririm. Parkın hemen girilecek yerinde, büyük meşe ağacının yanıbaşında, bir çalılığın arkasında.

— Girilecek yer de mi? Yola yakın mı?

— Evet.

— Ölen adam orada mıydı?

— Evet, fakat bu o adamın söylediği gibi yeni ölmüş bir insan değildi. Ben yeni bir ölünün nasıl olduğunu bilirim. Bu ölümün üzerinden saatler geçmişti.Ceset kaskatı kesilmişti. Her tarafında kanlar pıhtılaşmıştı. Bir kolu kırılmıştı, bir bacağı da hemen hemen kalçadan kesilmiş, sarkıyordu. Elbisesinin hemen hemen yarısı soyulmuştu.

— Bu cesedin kim olduğunu bilmiyorsunuz demek, Bu adamı evvelce hiç görmemiş miydiniz?

— Hayır, hiç görmemiştim. Yaşlıca bir adama benziyordu, aşağı yukarı kırk yaşlarında.

Müfettiş düşündü:

— Kırk yaşlarında, demek Artur Kollarson değil.

Müfettiş sorgusuna devam etti:.

— Sonra ne oldu Stefan?

— Adama bu cesedi taşımak için yardım etmek istemedim. Bana "eğer yardım etmezsen, dedi, seni de bu adam gibi öldürürüm.,, ve sonra bana bir hançer gösterdi.

— İtaat etmeğe mecbur oldunuz. Cesedi kaldırdınız ve götürdünüz.

— Cesedi kütüphaneye götürdük. Fakat içeriye koymadan evvel kapının önüne bıraktık.

— Koridora mı?

— Evet. Sonra bu adam "şimdi git, dedi. Artık sana ihtiyacım kalmadı.,, oradan ayrıldım. Koridorda yürürken koşarak arkamdan geldi ve kafamın üzerine ağır bir şeyle vurdu. Düştüm, ondan sonrasını hatırlamıyorum.

Müfettiş tekrar söze başlamadan evvel uzun uzun düşündü:

— Bu adam bir ecnebiydi değil mi? Kendisini tanımıyorsunuz öyle mi? Ne çeşit bir adam olduğunu bana tarif edemez misiniz?

— Hayır, bu adamı bugün ilk defa görüyorum. Fakat bir yabancı olduğunu zannetmem· Londralı, bayağı bir insan olacak, çünkü külhan beyi gibi konuşuyordu.

— Külhan beyi gibi mi konuşuyordu?

— Evet pis, eski bir gabardin pardösü vardı sırtında, yüzü siyah bir maske ile örtülüydü. Fakat polise haber vermek lâzım değil mi? Ne duruyoruz?

— Polise haber verilmiştir Stefan.

— Bunu nereden biliyorsunuz? Kim polise haber verdi?

—Beni tanımıyorsunuz öyle mi? Sizin nazarınızda ben garip bir adamım. Davit Kollarsonun hastaneye girdiği gündenberi gece gelip kütüphanede yattım. Siz bana ismimi bile sormadınız. Bana o kadar inanmıştınız. Bu emniyet nereden geldi bilmiyorum.!

— Fakat...

— Şimdi artık size ismimi söyliyebilirim. Ben Skotland Yarddan müfettiş Liyim.

— Müfettiş Li!

İhtiyar hizmetçi şaşkın şaşkın gözlerini açtı. Kendisi müfettiş Liye yabancı bir adamın gelip Halde kaldığını söylemişti.

Maribâ hâlâ gülüyordu:

—Herhalde hatırlıyacaksınız Stefan, sizi resmen sorguya çektiğim vakit yüzümü göstermemeğe çalışmıştım. Şapkam gözlerimin önüne kadar inmişti ve burnuna kadar bir eşrap sarılıydı.

— Doğru, doğru·

— Böyle yapmak için ortada ciddî sebebler vardı. Sizin kim olduğumu bilmemeniz, beni tanımamanız lâzımdı. Zira kim olduğumu bilseniz, belki gazetecilere geceleri bir polisin burada nöbet beklediğini ağzınızdan kaçırabilirdiniz, halbuki bunu kimsenin bilmemesi lâzımdı.

— Şu halde.

— Şu halde artık endişe edilecek bir şey kalmadı. Kütüphaneye götürdüğünüz ölünün, zannettiğim adam olmadığına çok sevindim. Gerisinin bence o kadar ehemmiyeti yok. Şimdi Londraya dönüyorum. Zannedersem siz de kara kapının sırrını bilmezsiniz?

— Kara kapı mı mister Li? hangi kara kapı?

— Ne ise, ehemmiyeti yok, gene görüşürüz Stefan.

Maribâ odadan çıktı ve evden ayrıldı. Yola kadar giden caddeyi sevinçli sevinçli yürüdü. Biraz evvel her ümidin bittiğini söylemişti. Hayır. Müfettişte şimdi yeni bir ümit canlanıyor. Yalnız merak ettiği bir nokta var: Uvan Torun Davit Kollarsonun kasasına kilitlediği ölü kimdir?

—2—

ON İKİYİ KIRK YEDİ GEÇİYOR

"Sidney polis müdürü Rudgeden Skotland Yardda başmüfettiş Torkanaya. Uvan Tor meselesine dair telgrafınıza cevaptır. Şüphelerinize hiçbir mana vereme dik. Bize göre hiçbir yanlışlık mümkün değildir· Uvan Tor, Mongolya vapuruna binmiştir. Vilsin düşüncesini kabul edemeyiz. Bu iş artık bitmiştir. Vilsin bu işe muvaffak olamayışına çok üzüldük. Haydudun yakalanmasını çok isterdik. Bu adamın buradaki bir çok işlerde rolünü tesbit etmek faydalı olacaktı. Uvan Tor burada Kollarson ailesinden birisini öldürmekle itham ediliyordu. Eğer ceset denizden karaya vurursa fotoğraflarını gönderiniz. Ve mütemmim malûmat veriniz. Uvan Torun Mongolya vapurunda bıraktığı eşyayı muayene ediniz ve neticeden beni haberdar ediniz. *Rudge.,*

(Devamı var)

KÜÇÜK İLÂNLAR

EN SON DAKİKA

Küçük ilânlar kuponu

(Bu kupona eklenerek gönderileceği verme ilânları En Son Dakikada parasız neşredilecektir. Evlenme teklifi gönderen okuyucuların makfuz kalmak üzere sarih adreslerini bildirmeleri lâzım.)

Evlenme teklifleri

* Yaş 24, kimsesiz, alkol kullanmıyan, cıgara içen, ahlâk ve karakter sahibi, çalışkan, biraz nakid parası bulunan bir bay 16-30 yaşlarında güzel, namuslu dul veya kız bir baynala evlenmek istemektedir. Bayanın tahsili bahis mevzuu değildir. Sarih adresi ve birer resimlerile (Seher 24) remzine müracaat - 249

* Yaş 19, boy 160, kilo 54. Kumral el âgözlü, temiz bir aile kızı, hayatını kazanmış, evine merbut uysal, tahsilli, maaşı 70 liradan aşağı olmıyan, bir erkekle evlenmek istemektedir. (Gün 19) remzine müracaat - 250

İş ve işçi arıyanlar:

* 27 yaşında askerlikle alâkası bulunmıyan, ilkmektep mezunu eski türkçeyi bilen, hesapla ünsiyeti olan bir genç iş aramaktadır. (F.K. 36-1) remzine müracaat.

* Ortanın ikisine kadar okumuş, iki sene kadar bir müessesede çalışmış, biraz daktilo bilen 17 yaşında bir genç iş aramaktadır. (Muammer) adına mektupla müracaat.

* Çalışkan, dürüst, sporcu bir genç iyi çalıştığı takdirde istikbalini kazanacağı bir iş için aranmaktadır. İcabında ağır işleri yapabilecek iktidarda ve azminde olabilmesi lâzımdır. Okur yazar olması kâfidir. Aylık safi 20 liradır. Taliplerin Bahçekapı Rahvancılar sok. No. 10 Davit Kohen adresine mektupla müracaat.

* Türkçe, fransızca fizik kimya ve ortamektep talebesine riyaziye dersleri verilir. F.K.R. remzine müracaat.

* Ortamektep talebesine az ücretle fransızca dersleri verilir, ikmale kalanlar hazırlatılır. (Paris) remzine müracaat.

* İşinin ehli, bulaşıkçılıkta çalışmışeli temiz ve çabuk bir bulaşıkçı bayan aranmaktadır. Sirkecide kprülü handa lokantacı ve kebapçı Emin Dilere müracaat.

* Lise mezunu biraz fransızca bilen bir genç az bir ücretle çalışmak istemektedir. Beşiktaş Türk Ali mahallesi Loşbahçe sokağı numara 23. Necdet adına müracaat.

* Muhasebede 25 seneden fazla tecrübesi olan bir muhasip yazıhanelerde veya diğer ticari müesseselerde iş aramaktadır. Haftada birkaç gün veya birkaç saat de çalışabilir (N.M.) remzine müracaat.

* 18 yaşında lise son sınıf talebelerinden biri tatilini geçirmek ve bir şey öğrenmek maksadile bir daktilo yanında çalışmak istemektedir. Bu çalışma mukabilinde hiçbir menfaat beklememektedir. Maksadı bir şey öğrenmektir. (Seven) remzine müracaat babasının ölümü yüzünden tahsiline devam edememek mecburiyetindedir. Bu genç, kendisine babalık yapacak ve kendisine bir sene daha okumasına yardım edecek bir hayır sahibinin önüne süreceği şartları kabule amade bulunduğunu bildirmektedir. (K. Erdi) remzine müracaat.

* Ehliyetli bir şoför taksi, hususi veya kamyonetlerde iş aramaktadır. (G. Akdal) remzine müracaat.

* Ayda on lira ücretle Anadoluda dolaşmak üzere 35-40 yaşında bir bayana ihtiyaç vardır. İstiyenlerin Fatih Saraçhanebaşı Horhor caddesi yeşil tekke sokağında 40 numarada doktor Celâl Kayabaya müracaatları.

* Kullanılır halde bulunan bir taksi arabası aranmaktadır Fort 37-38 olursa lâstiksiz de olabilir. Son fiyatının (Otomobil) remzine arabanın evsafile ve nerede görülebileceğinin bildirilmesi.

* Orta ikiye kadar okumuş, telefon santralı kullanabilir, biraz daktilo bilir, iki sene kadar tanınmış bir essseede çalışmış 17 yaşında bir az bir ücretle her işi yapmaya tir. (Muammer) remzine müracaat.

* Askerlikle alâkası olmıyan, gösterebilen, dürüst karakterzat bekçilik, kapıcılık veya bir iş aramaktadır. Kantarcı makarna fabrikasında Kâmil vasıtasile Mehmede müracaat.

* Lise ve ortaokul talebelerine çe veya fransızca olarak riyazik ve lisan dersleri, mektupla ta Lülecihendek Papadopulo man 108 Zeki., adresine müracaat.

* Türkçe, almanca, fransızca daktilo bilen bir ecnebi ressam ramaktadır. Resim işleri, büro hesap işlerini orta bir ücretle yapar lir. (Y.M.) remzine müracaat.

* Lise, ortaokul talebelerile ten lise bitirme imtihanlarına ceklere gayet uygun şartlarla matik ve fizik dersleri (Matematik) remzine müracaat.

Aldırınız:

Aşağıda remizleri yazılı okuyucularımızın samarıza mektupları idarehanemizden ları dahil) hergün sabahtan kadar veya saat 17 ye kadar alınları.

(Pâk 37) (S. 3) (M. 13) (Çevik 155) (Tekyıldız 3) (Bayan aşçı) (2092) (R.F.) (A. 17) (Deniz 213) (30) (F.K. 26) (Tek) (Şans 248) (Temiz güven) (Poyraz 15) (A. 17) (Deniz 213) (N.M.) (K. Er. di) (28 Güzel) (F.A. 395) (96 (Işık) (685)

SİNGER Saat Mağazaları

SİNGER SAATLERİ 15 SENE GARANTİLİDİR

İstanbul Emin Cad No.

2 AĞUSTOS CUMARTESİ Gün ve Gecesi

Sarayburnu Park Gazinosunda

BÜYÜK MECCANİ Sünnet düğünü

MÜZEYYEN Senar

ve arkadaşları KRİSTAL SAZ heyeti

Bestekâr tanburî Salâhaddin Pınar

Kemanî Necati Tokyay

Dümbüllü ismail

Saz - Caz . Varyete, Tepebaşı bahçesinin büyük revüsü

Mütenevvi mehtap eğlenceleri

Sünnet kayıt muamelesi sabaha akşamına kadar devam edecegindeki karyola ve masalarımızı almak için hergün saat 17 den 24 e kadar Sarayburnu kasasına müracaatla bu hususta fazla tafsilât ve malûmat alabilirsiniz.

İstanbul Belediyesi ilânları

Kadıköyünde Bahariyede Kuşdili, Göztepe tütüncü Mehmet efendi dada Hüseyinbey ileri, Caferağa mahallesinde Badem altı, Yeldeğirmeni Yurtdaş Ece, Yeşilay ve Celâl Muhtar sokaklarında parke ve kaldırım, beton bordur vesaire inşaatı kapalı zarf usulile eksiltmeye nulmuştur. Keşif bedeli 26834 lira 67 kuruş ve ilk teminatı 2012 lira ruştur. Mukavele, eksiltme, bayındırlık işleri genel, hususi ve fenni şartmeleri proje keşif hülâsasile buna müteferri diğer evrak 135 kuruş mukabilinde belediye fen işleri müdürlüğüne verilecektir. İhale 18.8.941 pazartesi günü saat 15 te daimî encümende yapılacaktır. Taliplerin ilk teminat makbuz veya mektupları, ihale tarihinden sekiz gün evvel belediye fen müdürlüğüne müracaatla alacakları fenni ehliyet 941 yılına ait ticaret odası vesikaları imzalı şartname ve kanunen ibrazı lâzımgelen diğer vesikalar 2490 numaralı kanunun tarifatı çevresinde hazırlıyacakları teklif mektuplarını ihale güni saat 14 de kadar daimî encümene vermeleri lâzımdır.(6

Hikâye

G o L G E

Nakleden: *Üç Yıldız*

Nevyorkun en kalabalık eğlenti yeri olan Koni Aylanda yalnız başına gitmek fikri, Modu çok geçmeden üzdü· Hıncahınç kalabalık arasında itile kakıla, dalgalı denizde bir paddelbotu andırıyordu. Üstelik, bütün burada bulunanların sevinç içinde kaynaşmaları, Mod'a, yalnızlığını daha kuvvetli hissettiriyordu· Bu arada biraz sinirlenerek, gangsterlerden fevkalâde korkan ve kendisine gezinti sırasında Park Avenuden pek öyle uzaklaşmamasını her gün sıkı sıkı tembih eden ana ,babasını düşünüyordu.

Kız, işte bu hava içerisinde, bir aralık olduğu yere kararsız durdu. Tam bu sırada, karı, koca bir çiftin arkasından bir delikanlı sökünetti. Delikanlı,. Mod'u görür görmez çehresinde gençliğe has tasasız bir gülüş belirerek, yapayalnız kızcağıza seslendi:

— Hallo!

Âdet icabına, Mod, şimdi bu teklifsizce seslenişe öfkelenecek ve kaşlarını çatıp başını çevirecekti. Fakat, delikanlının koyu kestane rengi gözlerinin içi gülüyordu· Bakışları'kızın üzerinde manyatizmelermişçesine bir tesir denedi. Mod, yanakları yavaş yavaş kızarırken, gülümseyişe mukabele etti .Ve nihayet, biraz tereddütlü bir halde cevap verdi:

— Hallo!

Bunun üzerine delikanlı yaklaştı, geniş omuzlu sırtını geçit kenarındaki demir parmaklığa dayayarak ,mırıldandı:

— Siz de yalnızsınız, ben de; fakat, kuvvetlerimiz birleşti mi, müthiş eğlenceli bir akşam geçirebilirdik. Siz de öyle sanmaz mısınız?

Mod, o an bu delikanlıya ne cevap vermiş olduğunu sonradan zihnini yoklayınca, iyice hatırlıyamadı. Ancak, delikanlının kendisini Antoni Griffit ismi altında takdim ettiğini ve kendisinin de mukabil takdimde ismi nin Cin Bravn olduğundan, stenograflık ettiğinden bahsaçtığını biliyordu. Ve bu takdim meraksalesindeyken, delikanlı, şöyle demişti:

— Cin Bravn, tabiî iğreti isminiz!

Bu söz karşısında Mod'un kalbi çatlıyacakmışcasına çarpmıştı. Fakat Giriffit sükûnetle devam etmişti:

— Çünkü, sizin sahici isminiz şudur: Sevgili!

Birlikte geçirdikleri akşam, Mod'un o ana değin yaşadığı en zevkli, en mükemmel akşam oldu. Kesenkes böyleydi. Boyuna, refakatindeki yakışıklı delikanlının çehresine bakıyor, her dafasında da delikanlı canayakın bir gülümseyişle göz kırpıyordu. Eğleniyorlardı. Gezinti dekovilinde bayır yukarı, bayır aşağı çıkıp iniyorlar, fırdolasıya iki dağ arası gezintisi yapıyorlardı. İniş çıkış ve vâdi geçişi sonunda, hat üzeri araba varhızla eğlenti uçurumuna yuvarlandığı zaman, güzel kız, bir çığlık koparıp kollarını Antoninin boynuna doladı; delikanlıya sokuldu ve yüzünü onun sağlam geniş göğsüne bastırdı· Ve hedefe vardıkları gibi, acele bir tavırla kollarını çekip, yanakları al al, başını önüne eğdi.

Daha sonra, bir gondola bineerek, yanyana oturdular; renk renk ışıklandırılmış kanalın pul pul suları üzerinden kayıp geçtiler. Bu sırada Antoninin kolu, usulca kızın, beline dolandı. Delikanlı, kızı daha yakınına alırken, mukavemet görmedi. Kız, uysal davrandı. Bu lâhzada hayatında ilk defa olarak bir öpücüğe istek duydu· Ve işte aksi gibi, bilhassa bu sefer istediğinden mahrum kaldı·

Saat yarımda, Antoni, ansızın ciddileşti:

— Artık eve dönmeliyiz!

Alaycı bir tavırla, sözüne şu sözü ilâve etti:

— Ve bu şahane akşama taç giydirmiş olmak için de, bir taksi tedarik etmemiz gerek!

— Ücretin hisseme düşen kısmını kendim ödemek şartiyle!

— Pekâlâ!

Antoninin bu nokta üzerinde münakaşaya girişmemesi, kızın hoşuna gitti. Mod, itiraz etmeyişin den dolayı onu bir kat daha sevdi. Süreksiz bir tereddüdü müteakip, şoföre şu adresi verdi:

— 75inci cadde!

Antoni, otomobil içerisinde de kızın beline sarıldı, omuz omuza oturarak yol aldılar. Fakat, Mod, isteklendiği öpücüğü, gene boşuna bekledi·

Her ikisi de hiç ağız açmadıkları halde, vakit süratle geçip gidiyordu· Sanki uçuyorlardı. Şoför, otomobilin kapısını açarken, gülümsüyordu. O da delikanlıydı. Gençlik vardı serde ve elbette, gizlice vedalaşacaklardı. Genç ve hesaplı şoför, kapıyı açınca onlara sırtını dönerek, gözlerini havaya kaldırdı. Gök yüzünde yıldız saymağa koyuldu·

Bu arada Antoni, gözlerini Mod'a dikmişti bu vaziyet sonu gelmez ölçüde uzun sürmüş gibiydi.

Halbuki, hakikatte bir dakikadan fazla değil! Sonra, delikanlı ağır ağır eğildi. Kız, ağzını delikanlının ağzına o derece sımsıkı değdirmişti ve delikanlı kızı o derecede kuvvetle sıkmıştı, ki her ikisi de bir an içerisinde bütün bir ebediyet için birleşmiş göründüler, Mod, bu anın aslâ sonu gelmemesinden başka hiçbir şey istemiyordu; bundan daha ziyade arzu ettiği hiçbir şey yoktu·

Fakat, delikanlı, kızı nasıl birdenbire göğsüne çektiyse, gene öyle birdenbire salıverdi.

Antoni, soföre parasını öderken, Mod, şaşırmış, içi karmakarışık, heyecanlı bir halde bekliyordu· Delikanlı, arkasına dönünce, kızın elini avuçları arasına alarak, tatlı tatlı gülüşle, nazik bir tavırla şöyle dedi:

— Gud Nayt!

(Devamı var)

Radyo

2.8.941

18.30	Serbest 10 dakika	21.00	Ziraat Takvimi
19.40	Radyo caz orkestrası	21.10	Dinleyicilerin istekleri
19.15	Caz orkestrası	21.40	Konuşma Günün meseleleri
19.30	Ajans		
19.45	Meydan faslı	21.55	Salon orkestrası
20.15	Radyo gazetesi	22.30	Ajans
20.45	Saz eserleri	22.45	Salon orkestrası

Beyoğlu Halk Sineması

Bugün Matine 11,30 da geçe da 3 büyük film birden:

1 — King Konğun oğlu, Macera

2 — Kara adamın esrarı. Karlof.

3 — Yeraltı esrarı. Silâhşör Kovboylar.

Rasit Rıza Tiyatrosu

Bu Akşam Altıntepede:

— Asıizadeler — Komedi 3 P

Halide Pişkin birlikte,